SCHÖNER LERNEN 2024

GRÜNES KLASSENZIMMER

3. April bis 11. Oktober 2024

BINGEN
Perspektiven am Rhein

GRUSSWORT

DES OBERBÜRGERMEISTERS

Das Jahr 2023 war das Jahr der Klimarekorde weltweit: Extreme Hitze, extremer Regen und extreme Stürme. Es war außerdem das wärmste Jahr seit Beginn der Industrialisierung. Mehr als genug Gründe, dem Klimawandel entsprechende Aufmerksamkeit zu schenken – einem Thema, das auch bei uns im Grünen Klassenzimmer in vielfacher Hinsicht präsent ist:
Was ist Klimawandel überhaupt und was macht er mit unserer Erde? Wie können wir ihm entgegenwirken und was kann ich selbst dagegen tun? Wie wichtig es ist, unsere Natur zu schützen, erfahren wir erst, wenn wir über ihre Schönheit und Besonderheiten wissen und sie (er)kennen lernen. Dazu leisten die vielen Angebote und Veranstaltungen im Grünen Klassenzimmer auf spielerische Art einen wertvollen Beitrag.

Ich wünsche allen einen spannenden und erlebnisreichen Aufenthalt!

Thomas Feser

THEMENÜBERSICHT

NATUR, UMWELT UND RECYCLING

1.1	Kein Müll ist der beste Müll	Klasse 1 – 4	S.10
1.2	Die vier Elemente	Vorschule, Klasse 1 – 4	S. 11
1.3	Streifzug durch die Natur	Klasse 1 – 6	S. 12
1.4	Kräuterhexen-Studio	Klasse 1 – 5	S. 13
1.5	Kleine Baumschule	Vorschule, Klasse 1 – 4	S. 14
1.6	Quakende Frösche und tanzende Wasserläufer	Klasse 1 – 4	S. 16
1.7	Naturerlebnis im Park am Mäuseturm	Klasse 1 – 4	S. 17
1.8	Mauerbiene & Co – Wir tun was für Wildbienen	Vorschule, Klasse 1 – 4	S. 18
1.9	Geheimnisse des Klostergartens	Klasse 3 – 6	S. 19

REGENERATIVE ENERGIEN

2.1	Energie-Rallye	Klasse 4 – 5	S. 20
2.2	Erdi erklärt den Klimawandel	Klasse 3 – 5	S. 21
2.3	Sturmwind und laues Lüftchen	Vorschule, Klasse 1 – 2	S. 22

KUNST, KULTUR UND SOZIALES

3.1	SOKO-Mäuseturm	Klasse 3 – 4	S. 23
3.2	Kleiner Burgenführer	Klasse 2 – 6	S. 24
3.3	Der Mäuseturm in Bingen	KiGa, Vorschule, Klasse 1 – 2	S. 25
NEU 3.4	Salve, willkommen bei den Römern	Klasse 2 – 6	S. 26
3.5	Mit Feder und Tinte – Schreiben wie im Mittelalter	KiGa, Klasse 1 – 8	S. 27
3.6	Frieda schnuppert Stadtluft – Polizei Puppenbühne	Vorschule, Klasse 1	S. 28

DAS GRÜNE KLASSENZIMMER

RAUS AUS DER ROUTINE – R(H)EIN INS VERGNÜGEN

Das Grüne Klassenzimmer ist ein pädagogisches Bildungsprogramm, das mit seinen abwechslungsreichen Veranstaltungen Kindergärten, Schulklassen sowie Jugendgruppen aller Altersklassen anspricht. Spannende Lerninhalte zu vielseitigen Themenschwerpunkten tragen dazu bei, umweltpädagogische Inhalte zu vermitteln und Kinder und Jugendliche für das Thema Umwelt in all seinen Facetten zu sensibilisieren.

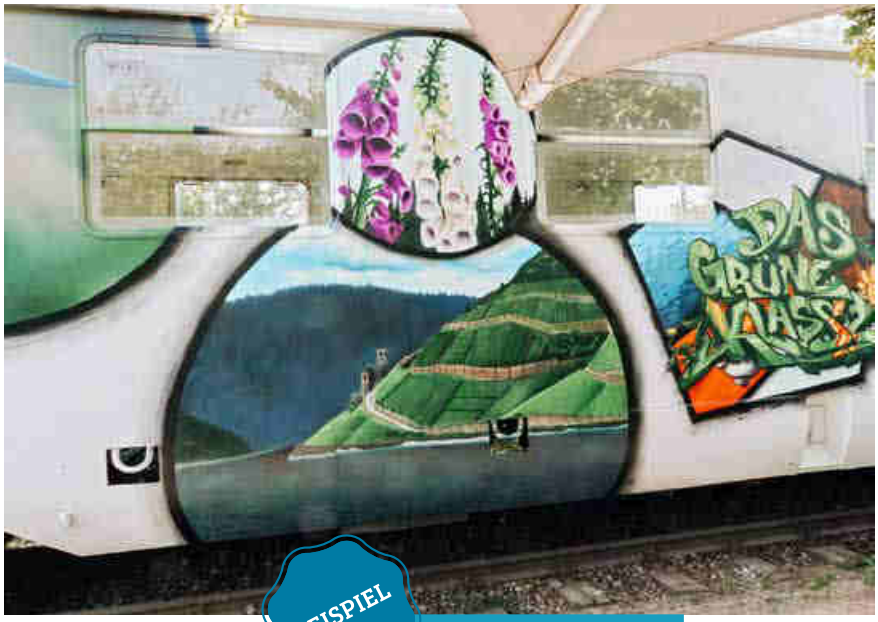

BEISPIEL

- KiGa Vorschule
- Klasse 5 – 10
- Klasse 1 – 4
- Klasse 11 – 13

Anmeldung

Da es sich bei dem Grünen Klassenzimmer um ein buchbares Angebot handelt, dessen Unterrichtseinheiten auf einzelne Altersstufen abgestimmt wurden, ist eine Anmeldung über das Anmeldeformular im Vorfeld unbedingt notwendig. Das Anmeldeformular finden Sie als beschreibbares PDF auf Seite 30 wie auch online auf www.bingen.de. Eine telefonische Reservierung ist bei der Polizei Puppenbühne wie auch der SOKO-Mäuseturm möglich. Sie sichert Ihnen bis zu einer Woche den gewünschten Termin. Erfolgt keine rechtzeitige, schriftliche Anmeldung über das Anmeldeformular, wird die Reservierung storniert.
Die Anmeldung erfolgt jeweils für eine Gruppe oder Klasse pro Veranstaltung. Sie werden schriftlich über eine erfolgreiche Buchung in Kenntnis gesetzt.

Wer zuerst bucht, lernt zuerst

Eine frühzeitige Buchung erhöht Ihre Chancen, Ihren Wunschtermin zu erhalten. Bitte bedenken Sie, dass Termine vor den Sommerferien besonders gefragt sind. Es empfiehlt sich deshalb, falls möglich, auf andere Termine auszuweichen.

Altersgruppen

Die Veranstaltungsinhalte wurden für unterschiedliche Altersgruppen konzipiert. Um Ihnen die Suche nach altersgerechten Veranstaltungen für Ihre Gruppe zu erleichtern, befinden sich Angaben zu den einzelnen Veranstaltungen und deren Zielgruppen in einer Übersicht auf den vorherigen Seiten wie auch direkt neben der Themenbeschreibung. So genannte „Störer“ kennzeichnen, an welche Altersgruppe(n) sich die jeweilige Veranstaltung richtet. Es wird unterschieden zwischen den Altersstufen Kindergarten und Vorschule (KiGa / Vorschule), den Klassenstufen 1 bis 4, 5 bis 10 und 11 bis 13. Die jeweils vorgesehene(n) Altersstufe(n) werden im Störer weiß hinterlegt.

Sonstige Besonderheiten

Bedenken Sie bitte, dass ein Großteil der Veranstaltungen immer in der freien Natur stattfindet. Wir empfehlen Ihnen daher, Ihre Schüler bzw. Gruppe im Vorfeld auf das Tragen wettergeeigneter Kleidung hinzuweisen. Der Park am Mäuseturm ist barrierefrei gestaltet und somit auch Rollstuhlfahrern zugängig.

Kontakt

Tel.: 06721 / 184-224
Fax: 06721 / 184-222
klassenzimmer@bingen.de

www.bingen.de

Klassenfahrt nach Bingen

Sie möchten mit Ihrer Gruppe oder Klasse in Bingen übernachten? Dann besuchen Sie die moderne Rhein-Nahe-Jugendherberge.

www.diejugendherbergen.de

*Wenn im Katalog von Schülern, Lehrern und Teilnehmern die Rede ist, sind selbstverständlich auch Schüler*innen, Lehrer*innen und Teilnehmer*innen gemeint.*

Anreise

Bahn:

Bingen (Rhein) Hbf
(in wenigen Schritten über die Fußgängerbrücke direkt in den Park) Bhf Bingen (Rhein) Stadt (ca. 20 Min. Fußweg)

Privates Busunternehmen:

Busparkplätze stehen in der Hafenstraße zur Verfügung

PKW:

Parkplätze stehen in der Hindenburganlage zur Verfügung.
Bitte seien Sie bereits etwa 10 Minuten vor Veranstaltungsbeginn am vereinbarten Treffpunkt. Der Treffpunkt wird Ihnen in Ihrer Buchungsbestätigung mitgeteilt. Jede Verspätung führt zu einer Verkürzung der gebuchten Veranstaltung.

Kosten

Beitrag

Für die einzelnen Veranstaltungen ist ein Teilnehmerbeitrag bzw. bei kleineren Gruppen eine Mindestgebühr von 50€ zu entrichten. Die Beträge sind in der jeweiligen Themenbeschreibung im Katalog ersichtlich. Die programmabhängigen Beiträge werden Ihnen vor Ihrem Besuch im Grünen Klassenzimmer Bingen in Rechnung gestellt. Bitte beachten Sie, dass nur eine bargeldlose Zahlung, innerhalb von zwei Wochen nach Rechnungserhalt, möglich ist. Der Zugang zum Park am Mäuseturm ist kostenfrei.

Stornierungsgebühren

Bitte informieren Sie uns rechtzeitig, wenn Sie Ihren Termin nicht wahrnehmen können. Bis spätestens 5 Werktage vor Veranstaltungstermin ist die Stornierung kostenfrei. Bei späterer Stornierung werden die vereinbarten programmabhängigen Beiträge in Rechnung gestellt. Stornierungen sind grundsätzlich nur schriftlich möglich. Bei kurzfristiger Erkrankung der Referenten muss die Veranstaltung leider ausfallen. Ihre Teilnahmegebühr wird zurückerstattet.

Öffnungszeiten

Der Park am Mäuseturm ist täglich von 6 Uhr (in den Sommermonaten) bzw. von 8 Uhr bis zum Einbruch der Dunkelheit geöffnet. Ab diesem Zeitpunkt können Sie das Gelände betreten und die vorhandenen Anlagen nutzen.

Weitere Infos und Downloads

finden Sie unter www.bingen.de in der Rubrik „Familie und Bildung“.

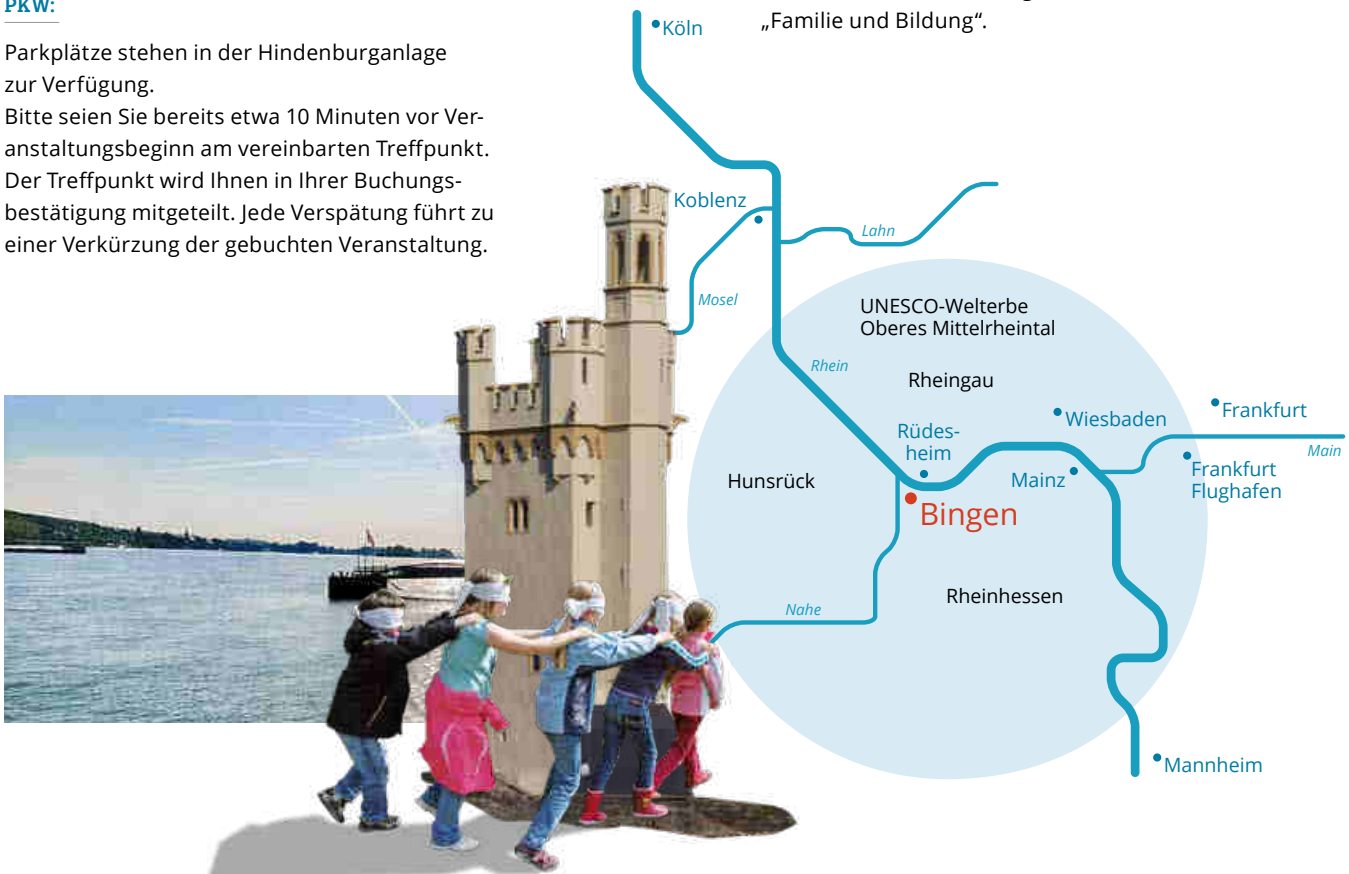

DER PARK AM MÄUSETURM

Der 10 Hektar große Park am Mäuseturm, der als attraktiver Freizeitpark im Rahmen der Landesgartenschau Bingen 2008 entstanden ist, bietet neben dem Grünen Klassenzimmer eine Vielzahl an attraktiven Freizeitmöglichkeiten für alle Altersstufen. Um einen außergewöhnlichen, erlebnisreichen Tag im Park am Mäuseturm zu verbringen, sollten Sie deshalb zusätzlich Zeit für individuelle Entdeckungen vor und nach den Veranstaltungen einplanen.

Das große Abenteuer für unsere kleinen Gäste bietet der Natur- und Wasserspielplatz „Rhein zum Spielen“. Vom Kletterfelsen über einen Burgnachbau bis hin zur Seilfähre über den „Rhein“. Hier werden Spiel(t)räume wahr. Das benachbarte Weidenlabyrinth sorgt für „Irrungen und Wirrungen“.

Neben großzügigen Liegewiesen ist vor allem der große Spiel- und Sportbereich reizvoll. Kleinspielfelder für Fuß- und Basketball sowie Beachvolleyball und -handball und eine Skate-Anlage für BMX-Fahrer, Inline-Skater und Skateboarder sind die Höhepunkte im Park am Mäuseturm. Weitere Sportmöglichkeiten bieten der Bewegungsparcours, eine Tischtennisplatte, ein Schachfeld sowie eine Slackline.

Die dreizehn Naturstationen des Stellwerks Mensch | Natur | Technik machen die unvergleichliche Natur in und um den Park am Mäuseturm unmittelbar erlebbar. Auch die Naturschönheiten des Garten der Region gibt es hierbei zu entdecken. Die Broschüre „Natürlich rätseln“ begleitet Rätselfreunde ab 8 Jahren auf ihrer Entdeckungsreise zu den Naturstationen. Sie ist kostenlos im Stellwerk Mensch | Natur | Technik erhältlich.

Öffnungszeiten:
Mitte März bis Ende Oktober 2024
Freitag bis Sonntag 11 – 17 Uhr,
an Feiertagen sowie auf Anfrage,
kostenfreier Eintritt

STELLWERK MENSCH | NATUR | TECHNIK

Das Stellwerk Mensch | Natur | Technik begeistert mit seiner interaktiven Ausstellung Jung und Alt. In den Räumen des ehemaligen Eisenbahnstellwerkes wird Ihnen die Jahrmillionen alte Geschichte der Region nahe gebracht. Dem außergewöhnlichen Zusammenspiel von Mensch, Natur und Technik im und um das Binger Loch können Sie an multimedialen Installationen und authentischen Exponaten selbst nachspüren.

Terrarien mit Laubfröschen und Eidechsen sowie ein Rheinfischaquarium geben Einblicke in die Tierwelt am Binger Loch. Das Panoskop bietet mit moderner Technik einen ungewohnten Blick auf den Park und die umgebenden Sehenswürdigkeiten, während der Geochronos anschaulich die geologische Entwicklung des Mittelrheintales im Zeitraffer vor Augen führt. In der Wissensbibliothek findet man Hintergrundinformationen, Videos und Animationen, die den Besuch im Stellwerk kurzweilig werden lassen. Ein dreidimensionales Landschaftsmodell des Oberen Mittelrheintals entführt zur Zeitreise durch die Kulturlandschaft des UNESCO-Welterbegebiets. Animationen, Filme und Bilder vermitteln die Entwicklung vom steinzeitlichen Flusstal über Tausende von Jahren bis heute eindrucksvoll.

Öffnungszeiten:
Dienstag bis Sonntag 10 – 17 Uhr

DAS MUSEUM AM STROM

Unmittelbar am Eingang zum UNESCO-Welterbe oberes Mittelrheintal lädt das Museum am Strom zu faszinierenden Begegnungen mit 2000 Jahren Kultur und Geschichte am Rhein ein. Dauer- und Sonderausstellungen zu Hildegard von Bingen, der Rheinromantik und Stadtgeschichte von den Römern bis heute präsentieren sich vor der herrlichen Kulisse des Binger Lochs im historischen Elektrizitätswerk von 1889. Eine archäologische Sensation stellt das 67 Instrumente umfassende „Binger Ärztebesteck" aus dem 2. Jahrhundert n. Chr. dar – der weltweit größte Fund zur antiken Medizin.

Die Erlebniswerkstatt im Museum am Strom für junge Besucher

Das Museum am Strom versteht sich als Ort lebendiger Vermittlung von Kultur und Geschichte.

Für Schulklassen und Kindergruppen bietet das Haus vielfältige Programme passend zu den einzelnen Ausstellungsschwerpunkten: von den Römern über das Mittelalter rund um Hildegard von Bingen bis hin zum Reisen am Rhein im 19. Jahrhundert. Das abwechslungsreiche Angebot reicht von Führungen bis zu Workshops und ist auf unterschiedliche Altersgruppen abgestimmt.

In der Erlebniswerkstatt im 1. Stock des Museums erwartet die jungen Besucher der Mittelalterexperte Conrad. Er kann so manches spannende Detail über die anstrengende Schreibarbeit in einer mittelalterlichen Klosterschreibstube berichten …

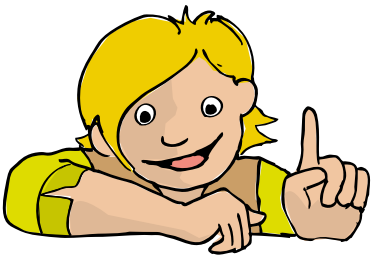

1.1 KiGa Vorschule · Klasse 5 – 10 · Klasse 1 – 4 · Klasse 11 – 13

1.1 KEIN MÜLL IST DER BESTE MÜLL

Inhalt

Gibt es guten Müll, oder ist der beste Müll, der Müll der gar nicht entsteht? Wie kannst auch du einen Beitrag dazu leisten Müll zu vermeiden? Wo und wie entsorge ich den Müll, der trotz vieler Bemühungen anfällt? Was bedeutet Recycling und welche Abfallarten können überhaupt wiederverwendet oder aufbereitet werden? Mit kleinen Spielen und Aufgaben rund um das Thema Müll wollen wir diesen Fragen auf den Grund gehen.

Ziel

Mit Tipps und Tricks werden wir zu wahren Müll-Detektiven. Seid gespannt welcher Müll in welche Tonne gehört und was aus dem Müll alles werden kann. Kleine Recycling-Produkte könnt ihr am Ende mitnehmen.

Termine:	ab Mai, 2 Stunden
Zielgruppe:	Klassenstufe 1–4
Teilnehmerzahl:	min. 10 max. 20
Beitrag:	4,00 € je Teilnehmer
Kooperationspartner:	Stadtjugendpflege Bingen, Umweltingenieur Rainer Belzer

1.2 KiGa Vorschule · Klasse 5 – 10 · Klasse 1 – 4 · Klasse 11 – 13

1.2 DIE VIER ELEMENTE

Inhalt

Wasser, Erde, Feuer und Luft bestimmen als Elemente den Gang der Natur. Die Kinder können die vier Elemente erleben und ausprobieren. Mit Experimenten und Beobachtungen lernen sie mit ihnen umzugehen und sie anzuwenden.

Ziel

Vermittlung grundlegender physikalischer Zusammenhänge, Umweltbildung.

Termine:	Termine auf Anfrage, 10.00–13.00 Uhr oder 13.00–16.00 Uhr
Zielgruppe:	Vorschule, Klassenstufe 1–4
Teilnehmerzahl:	10–20
Beitrag:	4,00 € je Teilnehmer, jedoch mind. 50 €
Kooperationspartner:	Bund Deutscher Pfadfinder*innen

1.3 KiGa Vorschule · Klasse 1 – 4 · Klasse 5 – 10 · Klasse 11 – 13

1.3 STREIFZUG DURCH DIE NATUR

Inhalt

In einem mehrstündigen Ausflug ins Grüne der Region sollen die Kinder die naturnahe Umgebung erleben und wahrnehmen. Dazu sammeln die Kinder gern das was sie lose vorfinden. Immer wieder wird das Sammelgut besprochen und auf die Besonderheiten des Naturraums aufmerksam gemacht, Infos gegeben sowie Fragen gestellt und beantwortet. Somit wird eine Sensibilisierung der Kinder für ihre naturnahe Kulturlandschaft gefördert.

Ziel

Umweltbildung - Erläuterungen zum Natur- und Kulturraum mit den Themen Landschaft, Geologie, Boden, Flora, Fauna, Geschichte, Archäologie, Geschichte am Beispiel vor Ort.

Termine:	Termine auf Anfrage
Zielgruppe:	Klassenstufe 1–6
Teilnehmerzahl:	bis Klassenstärke
Ort:	Die Region, der Beginn und die Dauer sind individuell, je nach Wunsch, im Vorfeld zu klären. Allerdings sollten die Kinder, um auch ein Nähegefühl für den Naturraum zu entwickeln, mind. drei Stunden in diesem unterwegs sein. Die Anfahrtszeit sollte dabei eine Stunde nicht überschreiten. Beispielorte sind Morgenbachtal, Lemberg mit Ruine Montfort usw.
Besonderheiten:	wetterfeste Kleidung für Waldspaziergänge mit Verpflegung
Dauer:	3 Stunden, nach Rücksprache flexibel anpassbar, z. B. an Unterrichtszeiten, (z. B. Schulstunde/Doppelstunde/ Projekttag/Projektwoche)
Beitrag:	50,00 € / Stunde, zzgl. Fahrtkosten
Kooperationspartner:	Dipl.-Geologe Andreas Stolz

1.4 KRÄUTERHEXEN-STUDIO

1.4 ○ KiGa Vorschule ● Klasse 5 – 10 ● Klasse 1 – 4 ○ Klasse 11 – 13

Inhalt

Die Kinder lernen einheimische Kräuter kennen und nutzen. Sie sammeln Pflanzen, die sie in ihr selbst gebasteltes Hexenbuch einkleben können. Außerdem darf jeder sein eigenes Duftsäckchen basteln und Heilöl herstellen.

Ziel

Die Kinder lernen einheimische Pflanzen und deren Nutzen kennen.

Termine:	Termine auf Anfrage, 9.00–11.00 Uhr
Zielgruppe:	Klassenstufe 1–5
Teilnehmerzahl:	10–25
Mitzubringen:	je Teilnehmer ein DIN A5-Heft, ein Stück Stoff (ca. 25 x 25 cm) und ein leeres Marmeladenglas
Beitrag:	4,00 € je Teilnehmer, jedoch mind. 50 €
Kooperationspartner:	Dipl.-Geographin, Umweltpädagogin Heike Hofmann

1.5 KiGa Vorschule · Klasse 5 – 10 · Klasse 1 – 4 · Klasse 11 – 13

1.5 KLEINE BAUMSCHULE

Termine:	Termine auf Anfrage, 9.00–11.00 Uhr
Zielgruppe:	Vorschule, Klassenstufe 1–4
Teilnehmerzahl:	10–25
Mitzubringen:	wetterfeste Kleidung
Beitrag:	4,00 € je Teilnehmer, jedoch mind. 50 €
Kooperationspartner:	Dipl.-Geographin, Umweltpädagogin Heike Hofmann

Inhalt

Mit einfachen Spielen wie Memory, Domino, einem Früchte-Tast-Spiel und vielen weiteren Spielen lernen wir einige Bäume anhand ihrer Blätter und ihrer Früchte zu bestimmen. Außerdem wollen wir mit dem Holz der Bäume einen Zauberstab gestalten.

Ziel

Spielerische Wissensvermittlung zur Bestimmung von Bäumen anhand ihrer Blattformen.

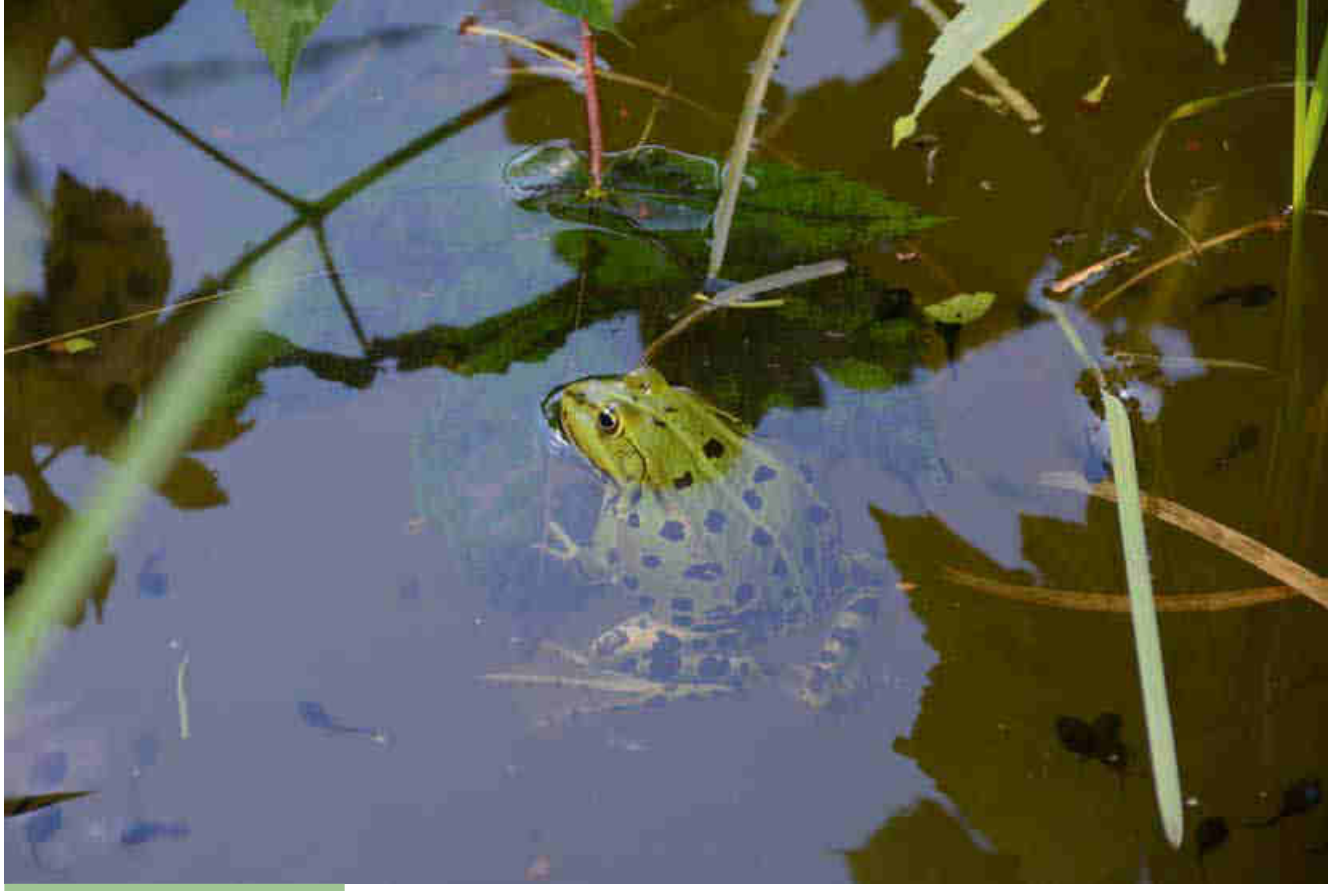

1.6 KiGa Vorschule · Klasse 5 – 10 · Klasse 1 – 4 · Klasse 11 – 13

1.6 QUAKENDE FRÖSCHE UND TANZENDE WASSERLÄUFER

Termine:	Termine auf Anfrage, 9.00–12.00
Zielgruppe:	Klassenstufe 1–4
Teilnehmerzahl:	10 bis Klassenstärke
Beitrag:	4,00 € je Teilnehmer, mind. 50 €
Kooperationspartner:	Dipl.–Geographin, Umweltpädagogin Heike Hofmann

Inhalt

Spielerisch lernen die Kinder die faszinierende Welt der Amphibien kennen. Bei verschiedenen Aufgaben zu den Themen Entwicklung, Amphibienwanderung, Nahrung und Feinde werden die Kinder zunächst zu Froschexperten „ausgebildet“. Anschließend können die Kinder im Teich nach Wassertieren keschern und diese mit Hilfe von Becherlupen genauer untersuchen und bestimmen.

Ziel

Die Kinder werden die Bedeutung von naturnahen Teichen als Lebensraum für Amphibien und viele Insekten kennen lernen. Das Programm soll die Kinder für die Natur und ihre Vielfalt an Lebewesen begeistern und für deren Schutz sensibilisieren.

1.7 NATURERLEBNIS IM PARK AM MÄUSETURM

WIR ERKUNDEN SPIELERISCH DIE NATURSTATIONEN IM PARK

1.7 ○ KiGa Vorschule ○ Klasse 5 – 10 ● Klasse 1 – 4 ○ Klasse 11 – 13

Termine:	ab Mai
Zielgruppe:	Klassenstufe 1–4
Teilnehmerzahl:	10 bis Klassenstärke
Dauer:	2 Stunden
Beitrag:	3,00 € je Teilnehmer
Kooperationspartner:	Stellwerk
	Mensch | Natur | Technik

Inhalt

Kommt mit, wir erleben die Natur im Park am Mäuseturm. Dazu werden wir uns entlang der Naturstationen orientieren und uns von ihnen inspirieren lassen. Wir werden im Park auf unterschiedliche Lebensräume treffen und können am eigenen Leib erfahren, was es heißt, ein Spezialist im eigenen Lebensraum zu sein. Außerdem lernen wir unterwegs viele verschiedene Tier- und Pflanzenarten kennen, die hier heimisch sind oder von anderen Teilen der Welt stammen.

Ziel

Die Kinder werden erfahren, wie breit gefächert die Natur in dem vom Menschen geschaffenen Park am Mäuseturm ist. Sie lernen Pflanzen und Tiere sowie deren Anpassungsfähigkeiten kennen. Außerdem werden die Kinder lernen, was es bedeutet, ein Spezialist im eigenen Lebensraum zu sein, und welche Strategien sie haben, um sich dort durchzusetzen.

1.8 KiGa Vorschule · Klasse 5 – 10 · Klasse 1 – 4 · Klasse 11 – 13

1.8 MAUERBIENE & CO – WIR TUN WAS FÜR WILDBIENEN

Termine:	9.00–11.00
Zielgruppe:	Vorschule, Klassenstufe 1–4
Teilnehmerzahl:	max. 24
Dauer:	2 Stunden
Mitzubringen:	eine Konservendose (wir basteln eine Wildbienennisthilfe für die ganze Gruppe)
Beitrag:	4,00 € je Teilnehmer, mind. 50 €
Kooperationspartner:	Dipl.–Geographin, Umweltpädagogin Heike Hofmann

Inhalt

Wir beobachten Wildbienen auf dem Gelände und erforschen spielerisch ihr Leben und ihre Bedeutung als Bestäuber. Gemeinsam bauen wir eine kleine Nisthilfe für den Schulgarten oder Kindergarten und basteln eine Brummhummel.

Ziel

Umweltbildung, Vermittlung von grundlegendem Wissen über Bienen, Sensibilisierung zum Thema Umweltverschmutzung.

1.9 GEHEIMNISSE DES KLOSTERGARTENS

1.9 KiGa Vorschule · Klasse 5 – 10 · Klasse 1 – 4 · Klasse 11 – 13

Inhalt

Petersilie, Salbei und Dill sind Kräuter, die heute in keiner Küche fehlen und die man zum Würzen benutzt. Die Mönche und Nonnen des Mittelalters aber wussten, dass Kräuter und ihre Mixturen noch ganz andere Geheimnisse bergen. So verwendeten sie die rauen Salbeiblätter wie eine Zahnbürste zur Mundpflege. Auch die Äbtissin Hildegard von Bingen kannte die verborgenen Kräfte der Pflanzen und zahlreiche Rezepte für Heilmittel. Sie notierte ihr Wissen in einem großen Buch, der „Physica“. Im Museum am Strom erfahrt ihr mehr über Hildegard und die Klostermedizin. Wir beschäftigen uns mit ausgewählten Kräutern, erforschen ihr Aussehen, ihren Geruch und ihren Nutzen für den Menschen. Diese Kenntnisse werden in einer eigenen Kräuterfibel festgehalten und zum Abschluss stellen wir eine Ringelblumensalbe selbst her.

Ziel

Vermittlung von Kenntnissen über Hildegard von Bingen und der Kräuterkunde des Mittelalters.

Termine:	Termine auf Anfrage
Zielgruppe:	Klassenstufe 3–6
Teilnehmerzahl:	10–26
Dauer:	1,5 Stunden
Beitrag:	4,00 € je Teilnehmer, jedoch mind. 50 €
Kooperationspartner:	Museum am Strom

2.1 ENERGIE-RALLYE

2.1 KiGa Vorschule · Klasse 5 – 10 · Klasse 1 – 4 · Klasse 11 – 13

Inhalt

Licht, Wärme, Essen kochen, Duschen, Wäsche waschen oder Busfahren – alles verbraucht Energie. Woher kommt sie? Die Unterschiede zwischen Erneuerbarer und Fossiler Energie werden anschaulich dargestellt und erarbeitet. Auch die Vor- und Nachteile der verschiedenen Energie-Gewinnungsarten werden besprochen. Das neu erworbene Wissen wird im Rahmen einer rasanten Energie-Rallye vertieft.

Ziel

Praktische Tipps zur Einsparung von Energie erlernen, Vorteile und Nachteile erfahren.

Termine:	Termine auf Anfrage außer dienstags, 9.00–11.30 Uhr oder 9.30–12.00 Uhr
Zielgruppe:	Klassenstufe 4–5
Teilnehmerzahl:	15 bis Klassenstärke
Besonderheiten:	wetterfeste Kleidung Bei Dauerregen muss die Veranstaltung verschoben werden.
Beitrag:	4,00 € je Teilnehmer
Kooperationspartner:	Umweltpädagogin, Dipl.-Geogr. Andrea Oppacher-Friedrich

2.2 KiGa Vorschule · Klasse 5 – 10 · Klasse 1 – 4 · Klasse 11 – 13

2.2 ERDI ERKLÄRT DEN KLIMAWANDEL

Termine:	Termin auf Anfrage außer dienstags, 9.00–11.30 Uhr oder 9.30–12.00 Uhr
Zielgruppe:	Klassenstufe 3–5
Teilnehmerzahl:	15 bis Klassenstärke
Beitrag:	4,50 € je Teilnehmer
Kooperationspartner:	Umweltpädagogin, Dipl.-Geogr. Andrea Oppacher-Friedrich

Inhalt

Was bedeutet Klimawandel? Was ist der Treibhauseffekt? Wie kommt es zur Erderwärmung? Anschaulich und spielerisch werden den Kindern zunächst die Grundlagen des Treibhauseffektes vermittelt. Unter dem Aspekt der globalen Gerechtigkeit setzen sich die Kinder mit den Folgen der Erderwärmung auseinander. Wichtige Elemente sind ein Kooperationsspiel, in dem die Schüler motiviert werden sollen, sich gemeinsam für eine gerechte Zukunft einzusetzen und die anschließende Erarbeitung von eigenen Handlungsoptionen.

Ziel

Die Schüler lernen Grundelemente von Atmosphäre und Treibhauseffekt kennen. Ausgehend von Alltagserfahrungen erkennen sie, dass der Gebrauch von Geräten und Maschinen mit dem Ausstoß von CO^2 verbunden ist und dies den Treibhauseffekt verstärkt. Sie setzen sich mit globalen Folgen des Klimawandels auseinander und erfahren, dass sich auch ihr Verhalten positiv auswirken kann.

2.3 KiGa Vorschule · Klasse 5 – 10 · Klasse 1 – 4 · Klasse 11 – 13

2.3 STURMWIND UND LAUES LÜFTCHEN – WAS KANN DER WIND?

REGENERATIVE ENERGIEN ENTDECKEN

Termine:	Termine auf Anfrage
	außer dienstags,
	9.00–11.30 Uhr oder
	9.30–12.00 Uhr
Zielgruppe:	Vorschule, Klassenstufe 1–2
Teilnehmerzahl:	10–20
Beitrag:	4,50 € je Teilnehmer, jedoch
	mind. 50 €
Kooperationspartner:	Umweltpädagogin, Dipl.-Geogr.
	Andrea Oppacher-Friedrich

Inhalt

Was ist Wind? Wo weht Wind? Was kann Wind? Bei diesem Angebot geht es um die Energie des Windes. Die Eigenschaften des Windes werden zunächst sinnlich-spielerisch erforscht. Wir begeben uns auf Windsuche und experimentieren mit Alltagsgegenständen und Naturmaterialien. Den Zusammenhang zwischen Wind und Energie erfahren die Kinder in der anschließenden Windwerkstatt, in der phantasievolle Wind-Mobiles entwickelt werden.

Ziel

Regenerative Energien kennen lernen. Eigene Kompetenzen entwickeln. Eine Veranstaltung im Sinne der Bildung für nachhaltige Entwicklung (BNE).

3.1 KiGa Vorschule · Klasse 5 – 10 · Klasse 1 – 4 · Klasse 11 – 13

3.1 SOKO-MÄUSETURM

DETEKTIVSPIEL FÜR KINDER

Termine:	11.06. und 09.07.2024
	jeweils von 9.00–10.30 Uhr
Zielgruppe:	Klassenstufe 3–4
Teilnehmerzahl:	8 bis Klassenstärke
Beitrag:	kostenfrei
Kooperationspartner:	Polizeiinspektion Bingen

Inhalt

Die Kinder erleben in der SOKO-Mäuseturm die verschiedenen Möglichkeiten der polizeilichen Ermittlungs- und Tatortarbeit. An mehreren Stationen müssen Aufgaben unterschiedlicher Art gelöst werden. Durch die richtigen Lösungen fügen die Kinder Einzelheiten zusammen, die letztendlich zur Ermittlung des Täters führen. Gleichzeitig ergibt sich ein Lösungsansatz auf ihrem Merkzettel. Die Kinder erhalten am Schluss ein Zertifikat für die erfolgreiche Täterermittlung als Erinnerung an die Polizei im Grünen Klassenzimmer.

Ziel

Die Kinder lernen bei der „Arbeit“ in der SOKO-Mäuseturm, dass die Bereitschaft, sich als Zeuge zur Verfügung zu stellen und seine Beobachtungen mitzuteilen, von großer Wichtigkeit für die Polizei ist. Gleichzeitig wird den Kindern vermittelt, dass sie sich nicht in Gefahr bringen sollen, indem sie aktiv in das Geschehen eingreifen.

3.2 KiGa Vorschule · Klasse 5 – 10 · Klasse 1 – 4 · Klasse 11 – 13

3.2 KLEINER BURGENFÜHRER

AUF ENTDECKUNGSREISE INS UNESCO-WELTERBE OBERES MITTELRHEINTAL

Termine:	Termine auf Anfrage
Zielgruppe:	Klassenstufe 2–6
Teilnehmerzahl:	10 bis Klassenstärke
Dauer:	1,5 Stunden
Beitrag:	4,00 € je Teilnehmer, jedoch mind. 50 €
Kooperationspartner:	Museum am Strom

Inhalt

In und um Bingen gibt es eine Menge zu entdecken: wunderbare Landschaften, stolze Burgen ... Aber wie gut kennt ihr euch im Mittelrheintal aus? Wisst ihr, dass auf Burg Reichenstein bei Trechtingshausen Raubritter ihr Unwesen trieben? Genießt den Blick vom Museum auf die Ruine Ehrenfels, lauscht den faszinierenden Sagen um die Burgen am Rhein und fertigt in der Erlebniswerkstatt euren eigenen Leporell-Reiseführer an, den ihr benutzen könnt, um Burgen und Kulturdenkmäler am Rhein zusammen mit euren Freunden zu erkunden.

Ziel

Kennenlernen der Heimatregion (Burgen am Rhein), Hinweise zum kulturellen Angebot bedeutender Sehenswürdigkeiten.

3.3 DER MÄUSE-TURM IN BINGEN

EIN SAGENHAFTER TURM

Inhalt

Eine erste Annäherung an das Thema erfolgt über das Vorlesen der weithin bekannten Sage, welche sich um den hartherzigen Mainzer Erzbischof Hatto rankt und die Existenz des bemerkenswerten Turmes auf einer kleinen Insel mitten im Rhein zu erklären versucht. Darüber hinaus erfahren die jungen Besucher des Museums viel Interessantes über den Namen und die Geschichte des Bauwerks: Was hatte der Turm für eine Funktion, wie hat sich sein Aussehen im Laufe der Zeit verändert? Viel Raum bleibt für den Praxisteil. Hier können die Kinder ihre eigene Grußkarte mit einem Klappbild des Mäuse-turms kreativ gestalten.

Ziel

Kennenlernen der Sage um den Mäuseturm, Merkmale von Sagen, Geschichte und Funktion des Mäuseturms, Schulung motorischer Fähigkeiten.

3.3 ● KiGa Vorschule ○ Klasse 5 – 10 ● Klasse 1 – 4 ○ Klasse 11 – 13

Termine:	Termine auf Anfrage
Zielgruppe:	KiGa, Vorschule, Klassenstufe 1–2
Teilnehmerzahl:	10–26
Dauer:	1,5 Stunden
Voraussetzungen:	Die Kinder müssen mit der Schere umgehen können.
Beitrag:	3,50 € je Teilnehmer, jedoch mind. 50 €
Kooperationspartner:	Museum am Strom

3.4 SALVE, WILLKOMEN BEI DEN RÖMERN

NEU DABEI!

3.4 KiGa Vorschule · Klasse 5 – 10 · Klasse 1 – 4 · Klasse 11 – 13

Termine:	Termine auf Anfrage
Zielgruppe:	Klassenstufe 2–6
Teilnehmerzahl:	10–26
Dauer:	1,5 Stunden
Beitrag:	4,00 € je Teilnehmer, jedoch mind. 50 €
Kooperationspartner:	Museum am Strom

Inhalt

Das Kolosseum, den Limes, Sesterzen, Aquädukte, die Sprache Latein – all das verbinden wir ohne zu zögern mit den Römern. Sie waren erfinderisch und das half ihnen dabei, ihr großes Reich aufzubauen. Auch in Bingen haben sie ihre faszinierenden Spuren hinterlassen. Im Museum am Strom ermöglichen Fundstücke aus unterschiedlichsten Lebensbereichen eine spannende Zeitreise in die Antike: Bestens erhaltene medizinische Instrumente, Tongeschirr, Schminkutensilien, Schmuck, Spielzeug und vieles mehr gibt es in der Ausstellung zu entdecken. In der Erlebniswerkstatt machen zahlreiche Mitmachstationen den römischen Alltag durch eigenes Tun unmittelbar erlebbar. Es darf konstruiert, gebaut, gerechnet und natürlich auch gespielt werden!

Ziel

Kennenlernen des Alltagslebens in der römischen Provinz.

3.5 KiGa Vorschule · Klasse 1 – 4 · Klasse 5 – 10 · Klasse 11 – 13

3.5 MIT FEDER UND TINTE

SCHREIBEN WIE IM MITTELALTER

Termine:	Termine auf Anfrage
Zielgruppe:	KiGa, Klassenstufe 1–8
	Das Angebot gibt es auch als Sonderprogramm für Kindergärten, bei dem ein verziertes Namensschild hergestellt wird.
Teilnehmerzahl:	10–26
Dauer:	1,5 Stunden
Beitrag:	3,50 € je Teilnehmer, jedoch mind. 50 €
Kooperationspartner:	Museum am Strom

Inhalt

Heute haben wir Computer, Kopierer und riesige Druckmaschinen, mit denen sich Schriftstücke herstellen und schnell vervielfältigen lassen. Doch womit und worauf hat man im Mittelalter geschrieben? Wer konnte überhaupt lesen und schreiben? Warum waren Bücher extrem teuer und eine Kostbarkeit? Um diese Fragen zu beantworten, unternehmen wir eine Zeitreise in das mittelalterliche Scriptorium (Schreibwerkstatt) eines Klosters. Am Beispiel der Äbtissin Hildegard von Bingen lernen die Kinder den Alltag in einem Kloster kennen und erfahren mit allen Sinnen, wie eine Handschrift entstand. In der Erlebniswerkstatt können sie das Schreiben mit der Feder ausprobieren, alte Schriften üben und Schmuckinitialen entwerfen.

Ziel

Vermittlung von Kenntnissen über Hildegard von Bingen und der Schriftkultur des Mittelalters.

3.6 KiGa Vorschule · Klasse 5 – 10 · Klasse 1 – 4 · Klasse 11 – 13

3.6 FRIEDA SCHNUPPERT STADTLUFT

VERKEHRS- UND KRIMINALPRÄVENTION MIT DER POLIZEI-PUPPENBÜHNE MAINZ

Inhalt

Frieda Feldmaus wohnt am Feldrand, dort wo es nur Felder, Bäume, Sträucher und Feldwege gibt. Eines Tages bekommt sie eine Einladung von ihrer Cousine Paula, die in der großen Stadt wohnt. Auf dem Weg zu Paula muss Frieda feststellen, dass die Straßen immer breiter, die Autos immer mehr und die Häuser immer größer werden! Auch Friedas Unsicherheit wächst: Wie soll sie hier nur ihre Cousine finden? Wie kommt sie bei dem Verkehr sicher auf die andere Straßenseite? Und warum macht sich Friedas Tante so große Sorgen? Eine spannende Geschichte, bei der auch das Publikum mitfiebern darf!

Ziel

Lernen macht Spaß. Verkehrs- und Kriminalprävention für Vorschul- und Grundschulkinder.

Termine:	25.–27.06.2024, 9.30–10.30 oder 11–12 Uhr
	28.06.2024 9.30-10.30 Uhr
Ort:	Stadtteilzentrum ZWOZWO, Bingerbrück,
	Koblenzer Straße 22
Zielgruppe:	Vorschule, Klassenstufe 1
Teilnehmerzahl:	bis 40
Beitrag:	kostenfrei
Kooperationspartner:	Polizeipräsidium Mainz,
	Polizei-Puppenbühne

BINGEN
ganz Nahe + Rhein

HIGHLIGHTS 2024

16. MÄRZ
Jahreskonzert Villa Musica

09.- 11. MAI
Sektfest

30. MAI - 01. JUNI
Nacht der Verführung

14. - 16. JUNI
Bingen Swingt

25 Jahre Bingen Swingt - Das **Comeback des Internationalen Jazzfestivals** auf 4 Bühnen in der ganzen Innenstadt. Feier mit hochkarätigen Acts und aufstrebenden Newcomern 3 Tage lang zu feinstem Jazz, Funk, Soul & Swing!
Jetzt Tickets sichern!

06. JULI
Rhein in Flammen

Erlebe die **hellste und schönste** Nacht des Jahres!
Atemberaubende Feuerwerke, leuchtende Ufer und brennende Burgen erwarten dich. Sammle **unvergessliche Erinnerungen** an Bord oder beim **vielfältigen Landprogramm** ab Freitag am Binger Kulturufer.
Jetzt Tickets sichern!

07. JULI
Kulturuferfest

18. - 25. AUGUST
Rochusfest

24. AUGUST
RheinVokal

30. AUG. - 09. SEP.
Binger Winzerfest

Alle Infos & Tickets unter dein-bingen.de/events

Bingen Tourismus & Kongress GmbH | Rheinkai 21 | 55411 Bingen am Rhein | willkommen@bingen.de | 06721 184-200

ANMELDUNG

ZUM GRÜNEN KLASSENZIMMER BINGEN 2024
SAISON 3.4.–11.10.2024

Wichtige Info

Das Anmeldeformular steht als ausfüllbare PDF-Datei unter **www.bingen.de** zur Verfügung.

Grünes Klassenzimmer
Amt für soziale Aufgaben, Jugend,
Kindertagesstätten, Schulen und Sport
Rochusallee 2
D-55411 Bingen am Rhein

Stadtjugendpflege Bingen
Tel.: +49 (0) 6721 / 184-224
Fax: +49 (0) 6721 / 184-222
www.bingen.de
klassenzimmer@bingen.de

Füllen Sie pro Gruppe und Veranstaltung bitte jeweils ein Formular aus.

Name der Institution / Schule:

Anschrift:

Postleitzahl, Ort:

Telefon:

E-Mail:

Ansprechpartner*in:

Mobiltelefon am Veranstaltungstag:

Nummer / Titel der Veranstaltung:

Termin am: um:

Ersatztermin am: um:

KiGa / Klassenstufe: Anzahl der Teilnehmer*innen: Anzahl der Begleiter*innen:

Besonderheiten:

Falls die Veranstaltung schon ausgebucht ist, wählen wir folgende Alternativveranstaltung:

Termin am: um:

Datum:

Mit der Anmeldung stimme ich den Teilnahmebedingungen (s. Seite 31) zu.

TEILNAHMEBEDINGUNGEN

FÜR DAS GRÜNE KLASSENZIMMER 2024 IN BINGEN

Hinweise für das Lehrpersonal und Aufsichtspersonen der Schulen / Institutionen

Sehr geehrte Damen und Herren,

für den Besuch der Veranstaltungen des Grünen Klassenzimmers 2024 gelten die nachfolgenden Regelungen, um deren Beachtung wir Sie im eigenen Interesse bitten:

1. Die Aufsichtspflicht für die Teilnehmer*innen verbleibt während des kompletten Besuchs, auch während der Veranstaltungen im Rahmen des Grünen Klassenzimmers, bei der teilnehmenden Schule / Institution. Die Stadt Bingen schließt die Übernahme der Aufsichtspflicht für die Minderjährigen usw. hiermit ausdrücklich aus.
2. Die am Grünen Klassenzimmer teilnehmenden Schulen bzw. Institutionen sorgen dafür, dass genügend Aufsichtspersonen für die Teilnehmer*innen zur Verfügung stehen und die Aufsichtspflicht vollumfänglich erfüllt wird.
3. Die Stadt Bingen behält sich vor, auf dem Gelände – insbesondere während der Veranstaltungen des Grünen Klassenzimmers Filmaufnahmen von der Veranstaltung für die Dokumentation und die allgemeine Öffentlichkeitsarbeit (Presse, Funk und andere Medien) zu erstellen und zu veröffentlichen, ohne dass die Teilnehmer*innen hieraus irgendwelche Ansprüche herleiten können. Sollten wir beabsichtigen bei einer Veranstaltung Film und / oder Fotoaufnahmen zu erstellen, werden wir Sie vorab darüber informieren und die erforderlichen Einwilligungen einholen.
4. Im Übrigen bitten wir die Begleitpersonen, die Teilnehmer*innen zur Beachtung der Parkordnung anzuhalten. Die Stadt Bingen haftet nicht für Schäden, für die die Verletzung der Aufsichtspflicht ursächlich ist.
5. Bei Stornierungen unter fünf Werktagen vor dem Veranstaltungstermin werden die vereinbarten programmabhängigen Beiträge in Rechnung gestellt.

Wir gehen davon aus, dass diese Hinweise auch Ihrem Interesse entsprechen, und wünschen Ihnen einen angenehmen Aufenthalt.

Ihre Stadt Bingen am Rhein

Impressum

Stadtverwaltung Bingen
Amt für soziale Aufgaben, Jugend, Kindertagesstätten, Schulen und Sport
Rochusallee 2
D-55411 Bingen am Rhein

Tel.: +49 (0) 6721 / 184-224
Fax: +49 (0) 6721 / 184-222

E-Mail: klassenzimmer@bingen.de
Internet: www.bingen.de

Bildquellen:
S. 9 Dominik Ketz
S. 15 Mahlow Media, Winningen
2.2 Andrea Oppacher-Friedrich
3.1 Polizeiinspektion Bingen
3.6 Polizei Puppenbühne Mainz

Alle weiteren Bilder von der Stadt Bingen, istock.com und gettyimages.de (sofern nicht anders gekennzeichnet)

Gestaltung: Q, Wiesbaden, www.q-home.de
Redaktion: Stadt Bingen am Rhein
Stand: 01 / 2024

www.q-home.de

Unesco-Welterbe
Oberes Mittelrheintal
Bingen

Stadt-
jugend-
pflege

[KULTURUFER]
BINGEN

Stadtverwaltung Bingen am Rhein
Stadtjugendpflege Bingen · Rochusallee 2 · 55411 Bingen am Rhein · Tel.: +49 (0) 6721 / 184-224
Fax: +49 (0) 6721 / 184-222 · klassenzimmer@bingen.de · www.bingen.de

BINGEN
Perspektiven am Rhein